

PROYECTOS DE HISTORIA Y GEOGRAFÍA

1º ESO

El mundo a nuestros pies

Guía de aplicación en clase

José Luis de la Torre Díaz

@utopolibre

José Luis de la Torre Lorente

DaMarkusWolf / @educahistoria



El Mundo a nuestros pies



ÍNDICE DEL PROYECTO

1 Introducción

- 1.1 Objetivos del proyecto
- 1.2 Justificación
- 1.3 Público objetivo (Alumnos de 1º de ESO)

2 Marco teórico

- 2.1. Coordenadas geográficas: Longitud y latitud
- 2.2. Paralelos y meridianos: Estructurando el globo
- 2.3. El Ecuador y el meridiano de Greenwich: Líneas de referencia
- 2.4. Representaciones de la Tierra: Globos terráqueos y mapas
- 2.5. El arte y la ciencia de los cartógrafos
- 2.6. Proyecciones cartográficas: Cilíndricas, cónicas y planas
- 2.7. Las escalas en los mapas: Entendiendo las dimensiones
- 2.8. Diversidad de mapas: Tipos y usos
- 2.9. Mapas topográficos y temáticos: Análisis específico
- 2.10. Signos convencionales en Cartografía
- 2.11. Leyenda y escala: Herramientas esenciales de interpretación

3 Recursos necesarios

- 3.1 Materiales
- 3.2 Tecnología
- 3.3 Personal (profesores, posiblemente padres o expertos invitados)

4 Metodología

- 4.1 Formación de equipos
- 4.2 Fases del proyecto
 - 4.2.1 Investigación
 - 4.2.2 Planificación
 - 4.2.3 Presentación
- 4.3 Cronograma

5 Actividades y tareas

- 5.1 Actividades de investigación
- 5.2 Actividades de planificación
- 5.3 Actividades de presentación

6 Evaluación

- 6.1 Criterios de evaluación
- 6.2 Método de evaluación (rúbricas, autoevaluación, etc.)

7 Conclusiones

8 Anexos

1

Introducción

La enseñanza de la Geografía en el nivel de 1º de ESO abarca una amplia gama de temas fundamentales, entre los cuales se destaca la comprensión de mapas y representaciones gráficas de la Tierra. Este innovador proyecto, titulado **"El mundo a nuestros pies"**, busca proporcionar una experiencia educativa única y emocionante que extienda el aprendizaje más allá de las fronteras del aula tradicional.

Mediante la creación de un mapamundi interactivo a gran escala en el suelo, los alumnos tendrán la oportunidad de aplicar sus conocimientos teóricos en un contexto práctico y colaborativo. Este proyecto está diseñado para ser flexible y adaptable, lo que permite su implementación en diferentes entornos educativos.

"El mundo a nuestros pies" está pensado para adaptarse a las necesidades específicas del alumnado y del profesor que lo dirija. Además, la temporización del proyecto puede ajustarse según las horas disponibles de acuerdo con la programación del aula. En principio, se concibe como un proyecto a desarrollar en 6 módulos de clase, cada uno de los cuales se centrará en un aspecto diferente de la geografía y la cartografía, ofreciendo a los estudiantes una comprensión profunda y práctica de estos conceptos esenciales.



1.1 Objetivo del proyecto

- **Fomentar el trabajo en equipo:** Los alumnos se organizarán en grupos para colaborar en la creación y desarrollo del mapamundi interactivo. Esta colaboración fomentará el trabajo en equipo y la cooperación entre los estudiantes.
- **Aplicar conocimientos teóricos:** Utilizarán sus conocimientos sobre geografía, coordenadas geográficas, escalas, y proyecciones de mapas en la elaboración del mapamundi, aplicando teoría a la práctica.
- **Desarrollar habilidades de investigación:** Investigarán diferentes aspectos de la geografía mundial, tipos de mapas, y técnicas cartográficas para informar sus decisiones durante el proyecto.
- **Estimular la creatividad y la innovación:** A través de la resolución de problemas y la toma de decisiones en el diseño y creación del mapa, los alumnos tendrán la oportunidad de ser creativos e innovadores.
- **Mejorar las habilidades de comunicación:** Practicarán habilidades de comunicación efectiva al presentar sus secciones del mapa y los resultados de su investigación, tanto de forma escrita como oral.
- **Promover el aprendizaje activo:** Este proyecto busca hacer que los alumnos sean participantes activos en su propio proceso de aprendizaje, explorando y descubriendo conceptos geográficos de manera práctica.
- **Inclusividad y accesibilidad:** Diseñado para ser adaptable y realizable con recursos variados, asegurando que sea accesible para escuelas con diferentes niveles de recursos y que todos los estudiantes puedan participar activamente.

1.2 Justificación

La enseñanza tradicional de la Geografía, aunque efectiva en muchos aspectos, a menudo enfrenta el desafío de captar el interés y la imaginación de los alumnos de manera completa. El proyecto "El Mundo a Nuestros Pies" busca llenar este vacío al ofrecer una experiencia de aprendizaje práctica, interactiva y emocionante. Al crear un mapamundi interactivo a gran escala, los alumnos no solo aplican sus conocimientos teóricos en geografía, sino que también desarrollan habilidades esenciales como el trabajo en equipo, la resolución de problemas y la comunicación efectiva.

Además, este proyecto se alinea perfectamente con los objetivos curriculares de 1º de ESO, proporcionando una forma innovadora de abordar los contenidos relacionados con mapas, proyecciones, coordenadas geográficas y representaciones de la Tierra. En definitiva, "El Mundo a Nuestros Pies" no solo enriquece el proceso de aprendizaje sino que también prepara a los alumnos para el mundo real, al fomentar habilidades que son cruciales tanto en la academia como en la vida cotidiana, y al mismo tiempo aumenta su conciencia y comprensión del mundo que les rodea.

1.3 Público objetivo

El proyecto "El Mundo a Nuestros Pies" está diseñado específicamente para alumnos de 1º de ESO, quienes se encuentran en una etapa crucial de su desarrollo académico y personal. En este nivel, los alumnos comienzan a explorar temas más complejos en Geografía, incluyendo la comprensión profunda de mapas y representaciones gráficas de la Tierra.

Este proyecto tiene en cuenta las capacidades cognitivas, los intereses y los niveles de habilidad de estos alumnos, ofreciendo actividades y tareas que son apropiadas para su edad y nivel educativo. Se centra en una metodología práctica y visual, que es especialmente efectiva para esta etapa de aprendizaje. Además, "El Mundo a Nuestros Pies" es lo suficientemente flexible como para adaptarse a diferentes entornos educativos y estilos de aprendizaje, lo que lo hace ideal para una amplia gama de escuelas, independientemente de sus recursos y enfoques pedagógicos.

Este enfoque garantiza que el proyecto no solo sea educativo sino también atractivo y accesible para todos los estudiantes, fomentando un aprendizaje activo y participativo que es esencial para el desarrollo integral de los alumnos de 1º de ESO.



2

Marco Teórico

El marco teórico del proyecto "El Mundo a Nuestros Pies" se centra en proporcionar una base sólida de conocimientos geográficos y conceptuales que respalden las actividades y tareas a realizar. Este marco se basa en la comprensión de los conceptos fundamentales de la geografía, incluyendo las representaciones de la Tierra, el uso de mapas y globos terráqueos, las coordenadas geográficas, y las diferentes proyecciones cartográficas.

Al establecer un marco teórico sólido, el proyecto busca garantizar que los alumnos tengan las herramientas necesarias para llevar a cabo investigaciones informadas, comprender la importancia y el uso de diferentes tipos de mapas, y desarrollar habilidades de pensamiento crítico y análisis espacial. Este enfoque teórico permitirá a los estudiantes aplicar de manera efectiva sus conocimientos en la creación del mapamundi interactivo, fomentando una comprensión más profunda y práctica de la geografía mundial.

Además, este marco teórico también aborda la relevancia de la cartografía en el mundo actual, incluyendo cómo los mapas influyen nuestra percepción del mundo y la importancia de la representación precisa y ética en la cartografía. De esta manera, "El Mundo a Nuestros Pies" no solo se centra en los aspectos técnicos de la geografía, sino que también promueve una reflexión crítica sobre su impacto en la sociedad y el medio ambiente.



Coordenadas geográficas: Longitud y latitud:

- Definición y uso de la longitud y la latitud para determinar ubicaciones precisas en la Tierra.
- Historia y evolución del sistema de coordenadas geográficas.

Paralelos y meridianos: Estructurando el globo:

- Importancia de los paralelos y meridianos en la división y comprensión del globo terrestre.
- El papel de líneas significativas como el ecuador y el Meridiano de Greenwich.

El Ecuador y el meridiano de Greenwich: Líneas de referencia:

- Su influencia en la definición de hemisferios, zonas climáticas y husos horarios.
- Impacto histórico y actual del Meridiano de Greenwich en la navegación y la hora mundial.

Representaciones de la Tierra: Globos terráqueos y mapas:

- Comparación entre globos terráqueos y mapas planos en términos de exactitud y uso.
- Evolución de la representación de la Tierra desde los primeros globos hasta los mapas digitales actuales.

El arte y la ciencia de los cartógrafos:

- Rol de los cartógrafos en la creación y evolución de mapas.
- Importancia de la precisión, la estética y la funcionalidad en la cartografía.

Proyecciones cartográficas: Cilíndricas, cónicas y planas:

- Explicación de diferentes tipos de proyecciones y sus usos específicos.
- Análisis de cómo las proyecciones afectan la representación de áreas, formas y distancias.

Las escalas en los mapas: Entendiendo las dimensiones:

- Concepto de escala en cartografía y su importancia en la interpretación de mapas.
- Tipos de escalas (numérica, gráfica) y cómo se utilizan en diferentes tipos de mapas.

Diversidad de mapas: Tipos y usos:

- Exploración de diferentes tipos de mapas: topográficos, temáticos, políticos, físicos.
- Uso y propósito de cada tipo de mapa en diferentes contextos.

Mapas topográficos y temáticos: Análisis específico:

- Características distintivas de los mapas topográficos y temáticos.
- Aplicaciones prácticas y educativas de estos mapas.

Signos convencionales en cartografía:

- Importancia y uso de símbolos y signos convencionales en los mapas.
- Cómo los signos convencionales ayudan a interpretar y comprender la información del mapa.

Leyenda y escala: Herramientas esenciales de interpretación:

- Función de la leyenda y la escala en los mapas.
- Cómo leer y utilizar estas herramientas para una mejor comprensión de los mapas

3

Recursos necesarios

El proyecto "El Mundo a Nuestros Pies" es una iniciativa educativa ambiciosa que busca sumergir a los alumnos en el detallado y fascinante mundo de la geografía y la cartografía. Para que esta experiencia sea verdaderamente enriquecedora y educativa, es imperativo contar con una serie de recursos que van desde materiales físicos hasta herramientas tecnológicas avanzadas. Estos elementos no solo proporcionarán a los estudiantes las herramientas necesarias para llevar a cabo sus creaciones y estudios, sino que también les permitirán interactuar de manera más directa con los conceptos y teorías presentados durante el proyecto.



3.1 Materiales

Para la creación del mapamundi y las actividades relacionadas, se necesitarán los siguientes materiales:

- **Gran lienzo o papel para el Mapamundi:** Un lienzo grande o rollos de papel para dibujar el mapamundi a gran escala.
- **Materiales de dibujo y pintura:** Lápices, bolígrafos, marcadores, pinturas acrílicas, pinceles y otros materiales para dibujar y colorear el mapa.
- **Instrumentos de medición y sibujo:** Reglas, compases, escuadras y transportadores para trazar y medir con precisión.
- **Materiales de manualidades:** Cartulinas, papel de colores, tijeras, pegamento, etc., para crear modelos y elementos adicionales.
- **Material de reciclaje:** Botellas de plástico, cajas de cartón y otros materiales reciclables para construir modelos tridimensionales.

3.2 Tecnología

La tecnología desempeñará un papel crucial en la investigación, planificación y presentación del proyecto:

- **Ordenadores o tablets:** Para la investigación en línea, el almacenamiento de datos, y la elaboración de presentaciones.
- **Software de diseño y presentación:** Programas como Adobe Illustrator, Microsoft PowerPoint o Google Slides.
- **Proyector o pantallas digitales:** Para mostrar videos educativos, presentaciones de estudiantes y mapas digitales.
- **Acceso a Internet:** Para acceder a recursos en línea, como artículos, mapas interactivos y herramientas educativas.

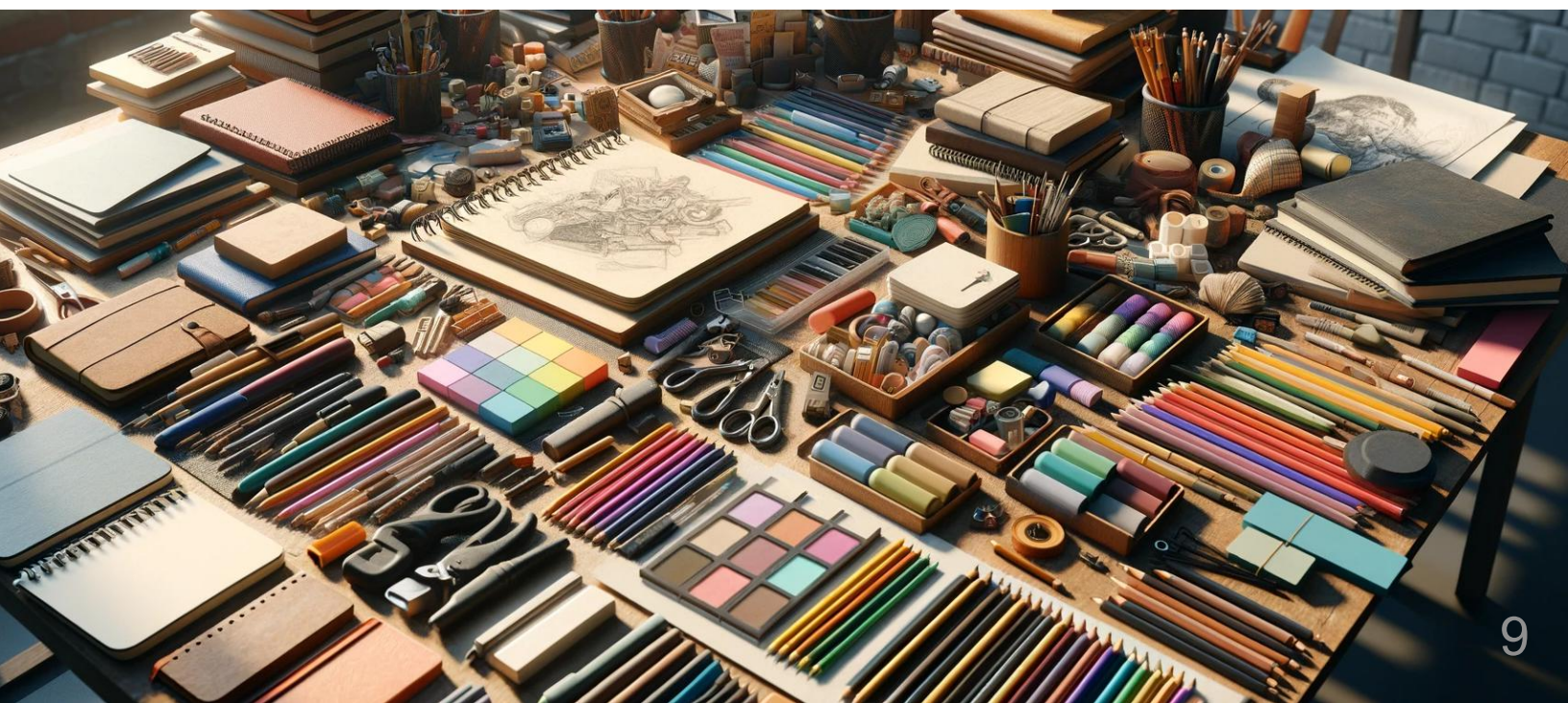

3.3 Personal

El éxito del proyecto dependerá del apoyo y la participación del siguiente personal:

- **Profesores:** Guían el proyecto, ofrecen instrucciones y supervisan las actividades. Deben tener conocimientos sólidos en geografía y cartografía.
- **Personal de apoyo tecnológico:** Para asistir con el uso de ordenadores, software y otros recursos tecnológicos.
- **Padres y voluntarios:** Pueden proporcionar apoyo adicional, especialmente en la recopilación de materiales o asistencia durante las actividades de clase.
- **Expertos invitados:** Cartógrafos, geógrafos o expertos en educación geográfica que pueden ofrecer talleres, charlas o asesoramiento durante el proyecto.

Estos recursos garantizarán que los estudiantes tengan todo lo necesario para investigar, planificar, crear y presentar sus secciones del mapamundi, facilitando un ambiente de aprendizaje rico y participativo.



4

Metodología

La enseñanza de la Geografía en 1º de ESO cubre una variedad de temas esenciales, entre ellos los mapas y representaciones geográficas. Este proyecto, "El Mundo a Nuestros Pies", ofrece una experiencia educativa única y dinámica que trasciende el aprendizaje convencional en el aula. Mediante la creación de un mapamundi a gran escala, los alumnos aplicarán sus conocimientos teóricos en un entorno práctico y colaborativo. Este proyecto está diseñado para ser flexible y adaptable a diferentes contextos educativos.

El proyecto puede ajustarse según las necesidades específicas de los estudiantes y del docente. La duración puede variar, pero generalmente se concibe para realizarse en seis módulos de clase, con cada módulo centrado en diferentes aspectos de la geografía y la cartografía, proporcionando así una comprensión integral y práctica de estos temas.



4.1 Formación de equipos

Para promover el trabajo en equipo y la colaboración en el proyecto "El Mundo a Nuestros Pies", los alumnos se dividirán en pequeños grupos, cada uno encargado de una sección específica del mapamundi. La formación de estos equipos se realizará considerando las diversas habilidades y fortalezas de los alumnos para asegurar un equipo equilibrado y diverso.

Roles dentro de los equipos:

Cada equipo tendrá roles específicos, que pueden incluir:

- **Coordinador de proyecto:** Encargado de la organización general y la toma de decisiones.
- **Investigador cartográfico:** Responsable de recopilar y analizar información geográfica y cartográfica.
- **Diseñador gráfico:** Encargado de aspectos visuales y técnicos del mapa.
- **Comunicador:** Responsable de la presentación y divulgación de los hallazgos y el trabajo del equipo.

Los roles pueden rotar para que cada estudiante tenga la oportunidad de experimentar diferentes responsabilidades, facilitando así una comprensión integral de todos los aspectos del proyecto.

4.2 Fases del proyecto

I. Investigación

Esta fase es esencial para que los estudiantes adquieran conocimientos sólidos sobre mapas y representaciones geográficas.

Actividades:

- **Búsqueda de información:** Utilizar diversas fuentes para recopilar datos sobre coordenadas geográficas, tipos de mapas y proyecciones cartográficas.
- **Estudio de cartografía histórica:** Analizar mapas históricos y la evolución de la cartografía.
- **Toma de notas:** Registrar información relevante y datos interesantes sobre la geografía y cartografía.
- **Discusión en grupo:** Compartir y debatir información encontrada para asegurar una comprensión completa y cohesiva.

II. Planificación

Una vez que los alumnos tengan una base sólida de conocimiento, comenzarán a planificar su contribución al mapamundi.

Actividades:

- **Selección de la sección del mapa:** Decidir qué parte del mundo representarán.
- **Diseño de la representación:** Establecer cómo representarán su sección del mapamundi, incluyendo la elección de escala y símbolos.
- **Logística:** Considerar aspectos prácticos como la disposición espacial y la integración con otras secciones del mapa.
- **Creación de elementos adicionales:** Diseñar y crear modelos o símbolos para su sección.

III. Presentación

La fase final donde los estudiantes mostrarán el mapamundi completo y compartirán sus aprendizajes.

Actividades:

- **Preparación del material:** Crear material visual para acompañar la presentación de su sección del mapamundi.
- **Ensayos:** Practicar la presentación en grupo para asegurar una exposición clara y coherente.
- **Presentación final:** Cada grupo presentará su sección del mapa, destacando sus características, proceso de creación y aprendizajes clave.

4.3 Cronograma

Hora 1

- Primeros 15 minutos: Introducción al proyecto, presentación de objetivos y expectativas.
- Restantes 45 minutos: Inicio de la fase de investigación. Los alumnos comenzarán a recopilar información sobre mapas, coordenadas geográficas y proyecciones.

Hora 2

- Primeros 30 minutos: Continuación de la investigación, creación de fichas informativas sobre tipos de mapas.
- Restantes 30 minutos: Discusión en grupo sobre lo aprendido y planificación de la sección del mapamundi a desarrollar.

Hora 3

- Primeros 20 minutos: Introducción a la fase de planificación y diseño.
- Restantes 40 minutos: Diseño detallado de su sección del mapamundi, incluyendo la elección de escalas y símbolos.

Hora 4

- Primeros 30 minutos: Finalización de los detalles de su sección y preparación de materiales para la presentación.
- Restantes 30 minutos: Presentaciones finales de las secciones del mapamundi y reflexión sobre el proyecto.

5

Actividades y tareas

En el emocionante viaje de descubrimiento de la geografía y la cartografía, la práctica y la experiencia directa son fundamentales para consolidar el aprendizaje. Este capítulo de "Actividades" está diseñado para sumergir a los estudiantes en una serie de tareas prácticas y colaborativas que les permitirán explorar, investigar y presentar sus hallazgos sobre mapas y representaciones geográficas. Desde la investigación inicial hasta la presentación final, cada actividad ha sido cuidadosamente estructurada para guiar a los alumnos a través de un proceso educativo completo, fomentando la curiosidad, el pensamiento crítico y la creatividad.

A través de estas actividades, los estudiantes no solo adquirirán conocimientos sobre geografía y cartografía, sino que también desarrollarán habilidades esenciales como la colaboración en equipo, la planificación y la comunicación efectiva. Cada tarea ha sido diseñada para reforzar los conceptos clave del marco teórico, permitiendo a los estudiantes aplicar lo aprendido en un contexto práctico y significativo. Estas actividades también promoverán la comprensión de cómo los mapas y las representaciones de la Tierra afectan nuestra percepción del mundo y nuestra interacción con él.



5.1 Actividades de investigación

Exploración Inicial

- Visionado de un video corto sobre mapas y representaciones geográficas para introducir a los alumnos en el tema.
- Discusión en clase sobre lo que ya conocen acerca de los mapas, la cartografía y lo que les gustaría aprender durante el proyecto.

Búsqueda de Información

- Uso de libros de texto, sitios web educativos y otros recursos para recopilar datos sobre coordenadas geográficas, diferentes tipos de mapas, y las proyecciones cartográficas.
- Creación de fichas informativas sobre distintos tipos de mapas y proyecciones, incluyendo detalles como usos, ventajas y limitaciones.

Entrevistas

- Si es posible, organizar una videoconferencia o entrevista con un cartógrafo o un geógrafo profesional para que los alumnos puedan hacer preguntas y obtener una perspectiva más profunda.

Registro de Datos

- Uso de cuadernos de investigación o diarios de proyecto para que los alumnos anoten sus descubrimientos, ideas y preguntas sobre la geografía y la cartografía.

5.2 Actividades de planificación

Planificación del Mapamundi

- Como un gran equipo, la clase entera colaborará para decidir la escala, el estilo y la proyección del mapamundi. Esta decisión se basará en la discusión sobre las ventajas y desventajas de diferentes tipos de proyecciones y estilos de mapas.

Asignación de tareas y responsabilidades

- Dividir el mapamundi en secciones o regiones y asignar a cada grupo de estudiantes una parte específica para desarrollar. Esto puede incluir continentes, océanos, regiones geográficas específicas, etc.
- Cada grupo planificará cómo representar su sección de manera precisa y detallada, considerando aspectos como la escala, los símbolos y la leyenda.

Diseño y creación de elementos adicionales

- Cada grupo también será responsable de crear elementos adicionales para su sección, como modelos tridimensionales de características geográficas, símbolos personalizados para mapas temáticos, o etiquetas informativas.

Preparación de presentaciones

- Además del trabajo en el mapa, cada grupo preparará una presentación que explique su proceso de trabajo, las decisiones tomadas en la representación de su sección y los desafíos enfrentados.
- Estas presentaciones pueden incluir diapositivas, pósters o incluso demostraciones interactivas junto al mapamundi.

5.3 Actividades de presentación

Revelación del Mapamundi completo

- Una vez que todos los grupos hayan completado sus secciones del mapamundi, se organizará una sesión especial para revelar el mapa completo. Esta será la primera oportunidad para que los estudiantes vean cómo sus secciones individuales se integran en el conjunto.

Presentaciones de las secciones del Mapa

- Cada grupo presentará su sección del mapamundi, explicando las decisiones tomadas en su representación, los desafíos que enfrentaron y los aspectos interesantes o únicos de su área geográfica.
- Estas presentaciones pueden incluir detalles sobre la elección de escalas, símbolos, y la información específica que decidieron destacar en su sección.

Tour guiado por el Mapamundi

- Los estudiantes realizarán un "tour" por el mapamundi, donde cada grupo actuará como guías de su sección, proporcionando explicaciones y respondiendo preguntas.
- Esta actividad permitirá a los estudiantes explorar y aprender sobre diferentes regiones del mundo de una manera interactiva y detallada.

Evaluación y reflexión en grupo

- Al final de las presentaciones, se llevará a cabo una sesión de reflexión grupal, donde los estudiantes podrán compartir sus experiencias, lo que aprendieron al trabajar en el mapa, y cómo perciben el mundo de una manera diferente a través de este proyecto.
- Esta reflexión también puede incluir una discusión sobre la importancia de la colaboración y el trabajo en equipo para lograr un objetivo común.



6

Evaluación

La enseñanza de la Geografía en 1º de ESO abarca temas fundamentales como mapas y representaciones geográficas. "El Mundo a Nuestros Pies" busca ofrecer una experiencia educativa enriquecedora que supera el aprendizaje tradicional en el aula. A través de la creación de un mapamundi interactivo, los alumnos aplicarán sus conocimientos teóricos en un contexto práctico y colaborativo. Este proyecto está diseñado para ser flexible y adaptable a distintos contextos educativos.

"El Mundo a Nuestros Pies" puede adaptarse según las necesidades de los estudiantes y el enfoque del docente, siendo un proyecto ideal para realizarse en 4 módulos de clase. La evaluación del proyecto abarcará tanto el proceso como el producto final, enfocándose en la investigación, planificación, colaboración, presentación y reflexión.



6.1 Criterios de evaluación

Participación activa

- Participación en discusiones en clase y colaboración en actividades grupales.
- Aportaciones constructivas durante las fases de investigación y planificación del mapamundi.

Calidad de la investigación

- Precisión y relevancia de la información recopilada sobre geografía y cartografía.
- Uso de diversas fuentes y citación adecuada.

Planificación y organización

- Claridad y coherencia en la planificación de su sección del mapamundi.
- Creatividad y practicidad en el diseño y representación cartográfica.

Presentación

- Claridad en la comunicación de ideas durante la presentación.
- Uso efectivo de recursos visuales y explicación de su sección del mapamundi.
- Capacidad para responder preguntas y manejar retroalimentación.

Trabajo en equipo

- Colaboración efectiva dentro del equipo.
- Resolución de conflictos y toma de decisiones en grupo.

Reflexión y autoevaluación

- Capacidad para reflexionar sobre el aprendizaje y el proceso del proyecto.
- Honestidad y profundidad en la autoevaluación del trabajo en equipo y la contribución al proyecto.

6.2 Método de evaluación

Rúbricas

- Se utilizarán rúbricas detalladas para evaluar los criterios mencionados en la sección anterior. Estas rúbricas ofrecerán un desglose claro de las expectativas en cada nivel de rendimiento y permitirán una evaluación objetiva y consistente del trabajo de los estudiantes en diferentes aspectos del proyecto.

Autoevaluación

- Al finalizar el proyecto, se pedirá a los estudiantes que realicen una autoevaluación utilizando una versión simplificada de la rúbrica. Esto fomentará la reflexión personal sobre su desempeño y les permitirá identificar áreas de fortaleza y aspectos a mejorar en futuros proyectos.

6.3 Rúbrica de evaluación

Criterios	Excelente (9-10 puntos)	Bueno (7-8 puntos)	Regular (5-6 puntos)	Insuficiente (1-4 puntos)
Participación activa	Participa activamente en todas las discusiones y actividades. Aporta ideas valiosas y constructivas.	Participa en la mayoría de las discusiones y actividades. Aporta algunas ideas.	Participa ocasionalmente. Las aportaciones son limitadas.	Raramente participa o no aporta ideas constructivas.
Calidad de la Investigación	La información recopilada es precisa, relevante y de diversas fuentes. Cita adecuadamente.	La información es generalmente precisa y relevante. Pocas fuentes utilizadas.	La información es a veces inexacta o irrelevante. Falta de citación.	La información es inexacta y no relevante. No utiliza fuentes confiables.
Planificación y Organización	Planificación clara, coherente y creativa. Uso óptimo de recursos.	Planificación generalmente clara. Algunos recursos podrían ser mejor utilizados.	Planificación poco clara o incompleta. Uso limitado de recursos.	Falta de planificación y organización. No utiliza recursos.
Presentación	Comunica ideas con claridad, utiliza recursos visuales y tecnológicos de manera efectiva. Responde bien a preguntas.	Comunicación clara en su mayoría. Uso adecuado de recursos. Responde a algunas preguntas.	Dificultad en la comunicación. Uso limitado de recursos. Pocas respuestas a preguntas.	No comunica ideas claramente. No utiliza recursos. No responde a preguntas.
Trabajo en Equipo	Colabora efectivamente, resuelve conflictos y toma decisiones en grupo.	Colabora en su mayoría. Algunos conflictos no resueltos.	Colaboración limitada. Dificultad en la toma de decisiones.	No colabora. Conflictos constantes y falta de decisiones en grupo.
Reflexión y Autoevaluación	Reflexiona profundamente sobre el aprendizaje y proceso. Autoevaluación honesta y detallada.	Reflexiona sobre algunos aspectos del proyecto. Autoevaluación general.	Reflexión superficial. Autoevaluación poco clara.	No reflexiona sobre el proyecto. Autoevaluación no realizada.

7

Conclusiones

El proyecto "El Mundo a Nuestros Pies" ha sido diseñado para brindar a los alumnos de 1° de ESO una experiencia educativa completa y enriquecedora en el campo de la geografía y la cartografía. A través de este proyecto, los estudiantes han podido explorar en profundidad los diversos métodos de representación del mundo, los principios de la cartografía y la importancia de los mapas en la comprensión de nuestro entorno.

Las actividades han permitido a los alumnos desarrollar habilidades esenciales como el trabajo en equipo, la investigación, la organización y la comunicación efectiva. Además, el proyecto ha promovido la creatividad y la capacidad analítica, alentando a los estudiantes a diseñar y construir un mapamundi detallado y a enfrentar los retos que esto conlleva.



7.1 Consideraciones a tener en cuenta

Reflexión continua

- Incentivar la reflexión constante entre estudiantes y profesores para ajustar el enfoque pedagógico y mejorar el aprendizaje.

Colaboración interdisciplinaria

- Integrar conocimientos de otras áreas como las matemáticas, el arte y las ciencias para enriquecer el aprendizaje.

Uso de tecnología

- Aprovechar herramientas tecnológicas para la investigación y presentación, y enriquecer la experiencia educativa.

Feedback y evaluación continua

- Implementar retroalimentación continua para monitorear y ajustar el proceso de enseñanza-aprendizaje.

Incorporación de expertos

- Invitar a geógrafos o cartógrafos para complementar el aprendizaje y motivar a los alumnos.

Desarrollo de habilidades socioemocionales

- Fomentar habilidades como la empatía y la resiliencia, claves en el trabajo en equipo.

Evaluación formativa

- Realizar evaluaciones que permitan valorar el aprendizaje y detectar áreas de mejora.

Difusión de resultados

- Compartir logros del proyecto con la comunidad educativa para valorar el esfuerzo de los estudiantes y despertar interés en la geografía.

8

Anexos

Los anexos proporcionan herramientas adicionales y recursos que facilitan la implementación y seguimiento del proyecto "**El Mundo a nuestros pies**". Estos materiales son esenciales para garantizar que tanto los profesores como los alumnos tengan una guía clara y estructurada para llevar a cabo las actividades propuestas.

8.1 Plantillas y formularios

- **Formulario de evaluación de presentaciones:** Este formulario será utilizado por los profesores (y posiblemente otros alumnos) para evaluar las presentaciones finales de las misiones espaciales. Contendrá criterios como claridad, contenido, creatividad y trabajo en equipo.
- **Diario de bordo:** Una plantilla que los alumnos pueden usar para registrar sus actividades diarias, reflexiones y descubrimientos a lo largo del proyecto.
- **Formulario de autoevaluación:** Un documento que permitirá a los alumnos reflexionar sobre su desempeño, lo que aprendieron y las áreas en las que sienten que podrían mejorar.
- **Plantilla de cronograma del proyecto:** Una herramienta visual que ayudará a los equipos a planificar y seguir el progreso de su proyecto, asegurando que se mantengan en el camino correcto y cumplan con los plazos establecidos.
- **Narrativa para la explicación del proyecto al alumnado:** Es importante hacer llegar este texto a los alumnos antes de comenzar a hablar específicamente del proyecto. Está diseñado para mejorar su motivación y darle al proyecto un toque de aventura que puede beneficiar el interés del alumnado.

Formulario de evaluación de presentaciones

Criterio	1	2	3	4	5	Comentarios
Claridad						
Claridad en la exposición y explicación de ideas.						
Uso adecuado de terminología y lenguaje.						
Contenido						
Precisión y relevancia de la información presentada.						
Profundidad y alcance del tema.						
Creatividad						
Originalidad en la presentación y enfoque.						
Uso de recursos visuales y multimedia.						
Trabajo en Equipo						
Coordinación y colaboración entre miembros.						
Distribución equitativa de roles y responsabilidades.						

Diario de a bordo

Datos Generales

- Nombre del Estudiante:
- Nombre de la Agencia Espacial:
- Fecha:

Actividades del día

(Completa la siguiente información para cada actividad o tarea realizada.)

- Tarea/Actividad:
- Descripción:
- Detalla brevemente la actividad o tarea realizada.
- Reflexiones/Descubrimientos:
- Comparte tus pensamientos, descubrimientos o aprendizajes obtenidos durante la actividad.

Resumen del día

- Logros del Día:
- Desafíos Enfrentados:
- Objetivos para Mañana:

Formulario de autoevaluación

Datos generales

- Nombre del Estudiante:
- Nombre de la Agencia Espacial:
- Fecha:

Reflexión sobre el desempeño

- Aspectos Exitosos:
¿Qué aspectos del proyecto consideras que realizaste de manera exitosa?
- Áreas de Mejora:
¿En qué áreas sientes que podrías haber hecho un mejor trabajo?
- Habilidades o Conocimientos Adquiridos:
¿Qué habilidades o conocimientos nuevos adquiriste durante el proyecto?
- Contribución al Trabajo en Equipo:

Marca la opción que mejor describa tu contribución:

- Excelente
- Bueno
- Regular
- Necesita mejorar

- Justificación:
Explica brevemente por qué elegiste esa calificación.

- Desafíos Principales:
¿Qué fue lo más desafiante del proyecto para ti?
- Aspectos Gratificantes:
¿Qué aspectos del proyecto te resultaron más interesantes o gratificantes?

Reflexión sobre el aprendizaje

- Lecciones Valiosas:
¿Qué lecciones o aprendizajes consideras más valiosos de esta experiencia?
- Cambios en un Nuevo Intento:
Si pudieras volver a empezar el proyecto, ¿qué harías de manera diferente?
- Consejo para Futuros Estudiantes:
Basándote en tu experiencia, ¿qué consejo le darías a un estudiante que vaya a realizar este proyecto en el futuro?

Plantilla de cronograma del proyecto

Día	Actividad	Responsable	Fecha de Inicio	Fecha de Finalización
Día 1				
Día 2				
Día 3				
Día 4				

Leyenda de Estados:

- **En progreso:** La actividad está siendo realizada.
- **Completado:** La actividad ha sido finalizada exitosamente.
- **Pendiente:** La actividad aún no ha comenzado.
- **Atrasado:** La actividad no se completó en la fecha prevista.

Narrativa para la explicación del proyecto al alumnado

Imaginaos en la cima de una montaña, mirando hacia un horizonte sin fin. Ahora, vamos a llevar esa vista expansiva a nuestras aulas con "El Mundo a Nuestros Pies". No es solo un proyecto, es un viaje épico, un mapa que construiremos juntos, pieza a pieza, historia por historia.

Os convertiréis en viajeros valientes que trazarán las rutas de los ríos que serpentean a través de continentes, dibujarán las vastas montañas que tocan los cielos y delinearán las fronteras invisibles que nos conectan a todos. Pero vuestro pincel no solo trazará la geografía física de nuestro mundo; también capturará la esencia de las personas, las culturas, las lenguas y las tradiciones que hacen que cada parte de este planeta sea única.

Cada uno de vosotros tendrá un papel crucial en este proyecto. Algunos serán los guardianes de la verdad, asegurándose de que cada hecho sea preciso y cada detalle, significativo. Otros serán los artistas, cuyas pinceladas añadirán color y vida al lienzo. Y algunos serán los narradores, tejiendo las historias que cada mapa susurra a los que se atreven a escuchar.

Juntos, no solo aprenderemos sobre el mundo, sino que también descubriremos cómo cada uno de nosotros encaja en este gran mosaico de vida. Con cada clase, nuestro mapa cobrará vida, transformándose de un simple pedazo de papel en un reflejo vibrante de nuestro mundo.

Así que, ¿estáis preparados para embarcaros en esta aventura? ¿Estáis listos para poner el mundo a vuestros pies y mirar nuestro hogar desde una perspectiva que nunca antes habíais imaginado? **¡Adelante, que el viaje comienza aquí y el mapa del mundo está esperando ser revelado por vuestras manos!**